Children's Mission

WITH THE LORD FOR THE CHILDREN

UKRAINE

Children's Mission fejrer 25 år S. 5

BANGLADESH

Skolen startede, men krisen var ikke forbi S. 6–7

BURKINA FASO

Hinrik og Gullý på eventyr i Afrika S. 12–14

NR 4 2017

Children's Mission

INDHOLD

3 Mikael Järlestrand – ny ambassadør

4–5 Children's Mission i Ukraine 25 år

6–7 Nyt håb i Bangladesh

8–9 Jul i Filippinerne

10–11 Devent

12–13 Hinrik og Gullý på eventyr i Afrika

14 Kærlighedens budskab på motorcykel

15 Jul i Loki

CHILDREN'S MISSION
SKANDINAVISK BØRNEMISSION

POSTADRESSE:
Søvangsvej 53, 2650 Hvidovre

TELEFON: 53537304
E-MAIL: info@childrensmission.dk
WEB: www.childrensmission.dk

CVR-NR.: 1750 1682

BESTYRELSE
Peter Thomsen,Vivian Lykke, Bo Wallenberg

REDAKTIONSGRUPPE
Anders Olsson, Svend Løbner, Arne Panduro

FORM: PCG Malmø
TRYK: Lenanders, Kalmar

BANK:
Nordea, Søborg Afdeling
Reg. nr.: 2256
Konto nr.: 6445 550 599

MOBILEPAY: 53 53 73 04
GIRO: 921-6464

Har du **hjerte** for Tjernobyl-børnene?

Kære faddere og livreddere!
Mens jeg skriver denne leder, får jeg en særlig følelse, fordi jeg er på vej til Ukraine for at fejre 25-års jubilæum for Children's Mission i landet. Jeg har et særligt forhold til Ukraine, som jeg har besøgt næsten 200 gange.

Det hele begyndte for 27 år siden, da jeg modtog et telefonopkald fra en kvinde, der nysgerrigt spurgte, om "jeg havde et hjerte for Tjernobyl-børn i Ukraine?" Inden jeg nåede at svare, sagde hun: "For Gud har sagt, at du vil hjælpe mig!"

Jeg var så overvældet og betaget af kvindens overbevisning, at jeg inviterede hende til et møde på mit kontor to dage senere. Efter vores møde bookede jeg en flybillet til Ukraine.

Jeg kunne ikke forestille mig, hvordan denne tur ville ændre mit liv, såvel som Children's Mission som organisation.

ALT VAR GÅET SÅ HURTIGT, og da jeg sad på mit fly til Kiev, begyndte jeg at tvivle på, om Gud ville have mig af sted, eller om jeg bare selv som 25-årig syntes, det var spændende at rejse til det tidligere Sovjetunionen. Efter at have kæmpet med mig selv og mine tanker i et stykke tid, tog jeg min bibel og tænkte: "Gud, hvis du vil have mig derhen, giv mig et bibelord, der bekræfter det." Så satte jeg fingeren på må og få i Bibelen og landede i Prædikerens bog 11: 1: "Kast dit brød på vandet, du finder det igen efter lang tid."

Jeg kiggede ud gennem flyets vindue og så, at vi krydsede Østersøen. Jeg troede, at Gud var med mig, og at han ville have, at vi sendte hjælp over vandet.

NU, 27 ÅR SENERE, fylder Children's Mission i Ukraine 25 år. I de første to år arbejdede vi gennem andre organisationer, men arbejdet voksede så hurtigt, at vi måtte registrere Children's Mission som en separat organisation. I dag arbejder vi med næsten 300 forskellige organisationer, og hundredtusindvis af mennesker bliver hvert år berørt af Children's Missions indsats.

Personligt har jeg ofte brugt min evangelistiske gave i Ukraine, og jeg ser, hvordan Guds rige vokser! Hvert år kommer tusindvis af mennesker til tro gennem vores arbejde. Vi har et stort fængselsarbejde for voksne og unge, og vores arbejde har altid været præget af vores slogan "With the Lord for the children" eller som det hedder på dansk "Med Herren for børnene".

NU ER DET SNART JUL og Children's Missions absolut største juleinitiativ løber af stablen i Ukraine. Her når vi titusinder af nødlidende mennesker gennem vores juleprogrammer. Vi uddeler madpakker og gaver til trængende børn og familier, men de får også del i jules gode budskab om, at en frelser er født! Vi samarbejder med pinseunionen, baptistunionen, frikirkeunionen og de sociale myndigheder, der alle inviterer til festlige juleprogrammer. Children's Mission giver kirkerne fødevarepakker, julegaver og alt det nødvendige for at fejre en værdig jul.

Mit budskab til de, der hjælper os, er at formidle følgende til de mennesker, de møder: "Gud har set dine tårer, og han har hørt dine bønner, og som bevis for, at han elsker dig, har han sendt mig!" Når folk hører denne besked og oplever Guds kærlighed i praksis, rører ved det ved deres hjerter.

I år ønsker vi at satse større end nogensinde på at nå ud med julens gode budskab og invitere til fødselsdagsfest i de forskellige kirker. Det vil blive en fest med sang, musik, mad og gaver.

For at gøre dette har vi brug for en ekstra julegave fra dig! Du kan bruge oplysningerne om Netbank og MobilePay her i bladet.

Tak for alt, hvad du betyder for Children's Mission! Til sidst ønsker jeg dig en rigtig velsignet jul og et godt nytår!

BO WALLENBERG
GENERALSEKRETÆR

Mikael Järlestrand bliver ambassadør for Children's Mission

Næste år bliver Mikael Järlestrand ny ambassadør for Children's Mission. En weekend om måneden vil han rejse rundt til kirker for at synge og fortælle om Children's Missions arbejde. "Children's Mission er en god organisation, og det bliver virkelig sjovt," siger han.

DET ER NÆSTEN 30 ÅR SIDEN, Mikael Järlestrand begyndte at rejse rundt og synge i kirker. Men fra begyndelsen havde han slet ikke tænkt sig at satse på sangen.

"Jeg sang aldrig i noget børnekor som lille. I stedet begyndte jeg at spille trombone og medvirkede i skoleorkesteret. Men engang i mine sene teenageår medvirkede jeg i et ungdomskor og prøvede at synge solo. Göte Strandsjö hørte mig og sagde, at jeg burde stoppe med at spille trombone og synge i stedet," fortæller han.

Göte Strandsjö var kendt musikleder i den svenske pinsekirke og medvirkede på hele 164 grammofonplader.

Mikael tog vokalundervisning hos Göte Strandsjö og kom ind på Malmö Musikhøjskole. I 1988 blev han kaldet til en femugers mødeserie, fordi den påtænkte sanger var forhindret. Og så rullede karrieren.

Mikael Järlestrand har gennem årene også arbejdet som evangelist, musikleder og de sidste tolv år som præst i pinsekirken Europaporten i Malmø.

Children's Mission lærte han at kende allerede for 25 år siden.

– Sigvard Wallenberg spurgte, om jeg ønskede at ledsage ham til Filippinerne. Vi var fem personer, der rejste dertil i 1992. På et par uger så jeg missionens arbejde, og hvad det betød for folket der.

Da Tre Barytoner blev dannet, blev samarbejdet med Children's Mission intensiveret.

"Gennem årene med barytonerne føles det, som om jeg kender Children's Mission ganske godt. Det er en fantastisk organisation, hvor der er meget tæt forbindelse mellem de mennesker, der støtter arbejdet, og de mennesker, der modtager hjælpen. Jeg føler, at der er få mellemmænd, og at intet forsvinder på vejen. De administrative omkostninger er utrolig små. Det er imponerende!

Fra næste år vil Mikael Järlestrand arbejde endnu tættere sammen med Children's Mission. Han vil være missionens ambassadør og rejse rundt og fortælle om Children's Missions arbejde en weekend om måneden, nogle gange sammen med Tre Barytoner og nogle gange alene.

– Det bliver virkelig sjovt! Udover at synge vil jeg vise Children's Missions film, tale om missionens arbejde, rekruttere faddere og samle penge ind til arbejdet, ligesom vi gør i Tre Barytoner.

Sommeren tilbragte han sammen med Children's Mission Löttorps camping.

"Det var sjovt at møde missionens ledere fra forskellige lande. Det gav både inspiration og viden og viste en del af arbejdets storhed.

EVA RUDERSTAM

Julekort og tegninger

TIL CHILDREN'S MISSIONS GIVERE

At Children's Mission hjælper børn rundt om i verden blev meget tydeligt, da vi bad eleverne på vores skoler om at indsende tegninger og julekort til Children's Missions givere. Tusindvis af tegninger landede på Children's Missions kontor, blandt andet fra Filippinerne, Ukraine, Kenya og Bangladesh.

Nu ønsker vi at videregive tegningerne til dig. Hver tegning eller kort er et kunstværk, men også en personlig hilsen og tak fra et udsat barn, der, takket være din hjælp, får mulighed for at gå i skole og skabe sig en lys fremtid. Med kortene og tegningerne vil børnene ønske hver giver en rigtig god og velsignet jul.

Så vidt muligt videresender vi en tegning til hver giver. I det omfang tegningerne ikke slår til, har vi kopieret nogle af tegningerne.

Vi håber, at tegningen eller kortet hjælper dig til at indse, hvor vigtigt dit bidrag er for Children's Missions store internationale familie.

Hver jul inviteres tusindvis af udsatte familier til julefester, hvor alle børn får en smukt indpakket julegave.

Julen fødes i vore hjerter

Julen er en tid, hvor håb og drømme fødes i menneskers hjerter, når de samler i familien for at fejre, at Jesus blev født, men også for at takke Gud for det forløbne år og bede om hans velsignelse over, hvad der skal komme.

FOR CHILDREN'S MISSION i Ukraine er julen den mest intense tid på året. Sammen med vore partnere arrangerer vi julefester og besøger børn og voksne på hospitaler, børnehjem og rehabiliteringscentre, og i krisecentre og fængsler – så alle kan høre den gode nyhed, at Jesus blev født.

Ubeskrivelig glæde

Takket være hjælpen fra jer givere kan vi gøre julen særlig og mindeværdig for tusindvis af ukrainske familier. Jeg kan næppe finde ord for at beskrive glæden hos børnehjemsbørnene, de syge børn eller de hjemløse, når de modtager en julegave. Der vil være sådan en atmosfære af kærlighed, glæde og lykke. Du ville se deres strålende øjne og mærke deres utrolige taknemmelighed. "Er det til mig? Jeg kan ikke tro det er sandt, at jeg får dette! Elsker Gud mig virkelig så meget?"

At julen begynder i vore hjerter blev jeg mindet om sidste sommer, da en kvinde kom til mig. Hun havde problemer i sin familie og havde også alkoholproblemer. Vi talte om Gud, hans kærlighed og hans planer for vores liv. Jeg fortalte hende, at Gud er stærkere end alle vore problemer. Vi skal bare åbne os for ham og lade Jesus blive født, selv i vore hjerter.

Hoppet begyndte at spire

Mens vi talte, så jeg i hendes øjne, at håbet begyndte at spire. "Kan jeg også bede? Vil Gud høre mig?" Jeg svarede, at Gud altid har tid til at lytte til os.

Vi bad sammen, og imens skabte Gud et mirakel i kvindens liv. Han fyldte hendes øjne med kærlighed og fred. Det var fantastisk at se! Jeg spurgte kvinden, hvad hun følte, og hun svarede: "Jeg føler jul! Det er jul i mit hjerte, for Jesus er født!"

Hvad kvinden oplevede er så sandt. Julen bliver født i vore hjerter i samme øjeblik, vi lader Jesus komme ind.

Tak og velsignelse

Kære givere! Vi ser frem til en lys og glad jul, hvor Jesus bliver født i tusindvis af hjerter. Vi arbejder hårdt, planlægger julemøder, pakker gaver og beder om Guds velsignelse over Children's Missions arbejde.

Vi er så taknemmelige for jer givere og beder om, at Gud vil velsigne jer og jeres familier!

God jul og godt nytår!
Med kærlighed fra Ukraine
LYUDMILA LONYUK

Children's Mission
WITH THE LORD FOR THE CHILDREN

I UKRAINE
25 ÅR

FOTO: ÅKE ERICSON, AFTONBLADET

Lyudmila Loniuk o
g Bo Wallenberg

Millioner er blevet hjulpet

I slutningen af oktober fejrede Children's Mission i Ukraine sit 25 års jubilæum. Og der er helt sikkert meget at fejre!

- Omkring 5 millioner mennesker er blevet hjulpet med tøj, sko, mad, medicin, møbler, sengetøj, handicapudstyr, legetøj og meget mere.
- Mere end 8.000 tons humanitær bistand er fordelt i tolv ukrainske regioner. Children's Mission har omkring 200 partnerorganisationer og 300 frivillige.
- 12 børn er blevet opereret i udlandet. Alle har det godt nu.
- Tusindvis af børn har modtaget medicinsk behandling i Ukraine.
- Der er ydet megen hjælp til hospitaler: medicin, mad, møbler, medicinsk udstyr og sengelinned. På nogle hospitaler, som Børnehospitalet i Volyn, kommer 90 procent af alle madrasser og udstyr til senge fra Children's Mission.
- Children's Mission sørger hvert år for, at børn kan få rekreation på lejren i Dubechno og andre kristne lejre.
- Over 2.000 tjernobylbørn har været på lejr i forskellige nordiske lande.
- Children's Mission arbejder i tolv fængsler og har et rehabiliteringscenter for tidligere fanger.

Guds kærlighed og lysets evangelium har ændret millioner af menneskers liv. Gud gør mirakler i Ukraine, og vi er så begejstrede for at være små værktøjer og arbejde for hans rige.

Fordi der er krig i Ukraine, bliver det ikke den store fejring i år, men vi giver Gud al ære for, hvad der er sket i de sidste 25 år.

LYUDMILA LONIUK

FOTO: ÅKE ERICSON, AFTONBLADET

Humanitær bistand udleveres.

Sommerlejr i Dubechno.

Hjælp til nødlidende ude på landet.

Syge børn får hjælp og opmuntring.

Køer giver håb til fattige familier

37 køer er fordelt til fattige familier på landet i det nordlige Bangladesh, takket være penge fra Children's Mission. "Koen fra jer vil redde vores familie og sikre mine drenges fremtid," siger Dulali Das.

I DET NORDLIGE BANGLADESH har Children's Mission sammen med lokale kirker fordelt 37 køer til lige så mange familier. Hele projektet handler om at hjælpe ekstremt fattige familier til at skaffe sig en indkomst. Takket være køerne kan familierne sælge mælk og få penge til at forsørge deres børn.

"Oversvømmelserne har ført til, at mange landmænd ikke har kunnet passe deres husdyr ordentligt. Vi har købt køerne på et lokalt kvægmarked, men det har været meget svært at få sunde køer, siger Albert P. Mridha fra Bangladesh.

Køerne er fordelt mellem fattige og sårbare familier i 18 landsbyer. Det er familier, hvor forældrene går som daglejere og ikke har nogen fast indkomst. Køerne er også givet til enker og familier fra etniske minoriteter, der er særligt sårbare.

En af de nye ejere af en ko Dulali Das.

"Der findes ingen ord, der kan udtrykke min og min families glæde. Min mand arbejder som daglejer, og jeg arbejder ekstra som daglejer ud over husarbejdet. Vi har to børn, Joy og Bappy. Det er ekstremt svært for os at skrabe penge sammen til at børnene kan komme i skole. Men vi vil virkelig have vores børn at få et bedre liv det, vi selv har fået, fordi det er frygteligt svært at overleve som daglejer."

"Jeg er så taknemmelig for at I har valgt at give os en ko. Vi får en daglig indkomst, når vi sælger mælk, og jeg kan også give mine børn mælk til at drikke. De elsker mælk, men vi har ikke haft råd til at købe mælk til dem," siger Dulali Das.

Shefali Hesada er enke på sjette år. Hun har to børn, og da hendes ægtefælle døde, begyndte hun at arbejde som daglejer. Men det giver ingen regelmæssig indkomst.

"Nogle gange kunne jeg få hjælp, men ikke nok til at tage mig af familien. Mine slægtninge har ikke råd til at hjælpe mig. Jeg var bekymret og spurgte mig selv, om mine børn også ville ende som daglejere. Men nu har Gud set til vores situation, og vi har fået en ko. Jeg beder om, at koen vil forblive sund og rask, og at den også får en kalv."

EVA RUDERSTAM

Nu kan børnene på Home of Peace igen lege i skolegården.

SKOLEN ER BEGYNDT IGEN, MEN KRISEN ER IKKE FORBI

Vandstanden på Children's Missions skole Home of Peace i Bangladesh er faldet. Men krisen er ikke forbi. Mange i nærområdet har mistet både boliger og levebrød, og nu hjælper Children's Mission med mad til mennesker i nød.

I AUGUST BLEV Bangladesh ramt af den værste oversvømmelse i over 100 år. Children's Missions skole Home of Peace ligger i den nordvestlige del af landet og kommer normalt godt fra oversvømmelser. Men ikke denne gang.

– Flodvandet strømmede ind over skolens område og bygninger, så ingen børn kunne gå i skole. Grøntsagsdyrkningen stod under vand, og alle vore afgrøder rådnede, siger Mary Minakkhi, der er ansvarlig for skolen.

Siden da er situationen forbedret. Alt vand er forsvundet fra skolebygningerne og det meste af skolegården.

– Undervisningen er kommet i gang igen. Børnene er så glade for, at de kan gå i skole, og at de kan lege på skolens område," fortæller Mary Minakkhi.

MEN MARKERNE ER stadig så våde og mudrede, at det ikke er muligt at plante nye afgrøder. Da et helt års afgrøder er blevet ødelagt, skal de nu købe dyr mad udefra. Priserne på grøntsager, ris og fisk er steget kraftigt i hele landet.

De penge, som Children's Mission har modtaget fra indsamlingen til Bangladesh, bruges til at købe mad til skoleelever og frø til at genetablere dyrkning af grøntsager.

Men pengene går også til at yde nødhjælp til berørte familier i området. Mange har fået deres hus og hjem ødelagt. Samtidig har de, der lever som dagarbejdere, mistet arbejde og indkomst, fordi arbejdet på markerne er ophørt. Det vil tage måneder, før der kan høstes igen.

LOKALE KRISTNE KIRKER har forpligtet sig til at hjælpe 4.000 familier (i alt ca. 24.000 mennesker) med mad. Hver familie får 20 kilo ris, et kilo linser, to kilo salt og et kilo madolie – for at holde hungersnøden fra døren. Dette projekt går Children's Mission ind og støtter.

"Det er fantastisk at se vores givere vise sådan en enorm generøsitet. Når katastrofen rammer, tager vi fat alle sammen," siger Children's Missions generalsekretær Bo Wallenberg.

"Vi har modtaget stor respons på vores opfordring til at hjælpe Bangladesh. Vores skole får den hjælp, de har brug for, og vi kan også hjælpe folk udenfor skolen. Det er jeg meget glad for!"

EVA RUDERSTAM

Glade piger får julegaver.

Pakning af fødevarekasser.

Julefest i børnebyen.

Julegave til børn i udviklingsprogrammet.

Julefejringer i Filippinerne

Snart er det jul igen, og julen er lige så efterstræbt, som den plejer at være. Især af børnene i børnebyen, der har fejret jul i åren før, fordi de ved, at der vil være fest med god mad, pakker og andre fornøjelser.

I ÅR ER DER TO nye familier med nye børn, der også vil være med til at fejre Jesu fødselsdag.

Juleaften fejres sammen med alle de familier, der bor i området. Der vil være spil, film, julegaver og mad. Nogle af børnene har også mulighed for at fejre jule- og nytårsdage sammen med deres familie eller slægtninge. Dette er led i deres mulige genforening og er meget værdsat.

For de børn, der ikke har denne mulighed, kan vi i stedet tilbyde besøg af slægtninge i landsbyen. Da skolerne har ferie mellem 21. december og 1. januar, er der meget tid til badning, spil, leg og udflugter.

Julekort og juleprogram

I år har mange af de børn, vi møder gennem vores forskellige programmer, været med til at lave de julekort, som du modtager som læser i forbindelse med dette blad. De har været så kreative og virkelig forsøgt at gøre deres bedste for at få dig til at føle, at du får en personlig julehilsen fra Filippinerne.

I vores skoler og i vores børneudviklingsprogram forbereder børnene sig på forskellige sketcher, der skal opføres den sidste uge før jul. Børnene er meget glade for at udføre og deltage i forskellige sang- og danseshows. Det er også en fantastisk måde at lære den rigtige grund til, hvorfor vi fejrer jul, og få mulighed for at byde Jesus velkommen som verdens frelser.

Julemad-kasser fordeles

Julen er en tid, hvor mange mennesker bliver ekstra generøse med gaver. Vi laver ønskesedler, som vi offentliggør på vores hjemmeside eller sender til dem, der spørger. Et emne, der altid er på ønskesedlen, er penge eller mad til julemadkasserne, der uddeles til børnene i underernærings- og sponsorprogrammet.

For 50-100 kroner samler vi en madkasse, der passer til en familie. Tøj, sportsudstyr, legetøj, spil og puslespil er også velkomne.

Glæden i et barns øjne, der får noget, de har ønsket sig i lang tid, er ikke til at tage fejl af. Men ofte møder vi børn, hvis eneste og højeste ønske er at fejre jul sammen med deres familie og at spise sig rigtig mætte i filippinsk julemad. For at imødekomme dette behov arrangerer vi også nogle julefester, hvor hele familien er inviteret, hvilket er meget værdsat af både unge og gamle.

EVA-MARI BLOMQVIST

Uddannelse får drømme til at gå i opfyldelse

Takket være Children's Missions sponsorprogram fik Mario og Juliet mulighed for at uddanne sig. I dag ønsker flere fattige børn at få samme mulighed for at få deres drømme opfyldt.

"DU VED IKKE, HVOR HØJT du kan flyve, medmindre du lærer at bruge dine vinger. Men uden vinden, der løfter dig op, er det absolut umuligt." Med dette citat indleder Mario og Juliet deres livshistorie.

I slutningen af 1980'erne byggede Children's Mission en by med 280 huse uden for Tacloban i Filippinerne. Mario's og Julies familier var blandt de heldige, der fik mulighed for at bo der. Men forældrene havde svært ved at finde arbejde. Sulten truede konstant, og det virkede uopnåeligt at kunne spise sig mæt tre gange om dagen. Oftest blev en kop ris og lidt bordsalt den eneste mad, de fik. Begge drømte om at gå i skole og uddanne sig, men det virkede lige så fjernt som månen.

En dag fik Mario og Juliet besked om, at Children's Mission påbegyndte et sponsorprogram for fattige børn for at give dem en chance for at gå i skole. Det blev begyndelsen på den pædagogiske rejse, der reddede dem fra et liv uden uddannelse og beskæftigelse.

Agronom og lærer

Når det var svært og tungt at studere, opfordrede socialarbejderne i sponsorprogrammet dem til at fortsætte med at kæmpe for at nå deres drømmes mål. De oplevede Guds beskyttelse og omsorg – mange gange praktisk gennem Children's Missions medarbejdere.

"Du ved ikke, hvor højt du kan flyve, medmindre du lærer at bruge dine vinger."

Efter mange års studier blev Mario agronom og Juliet lærer. Mario's passion er at hjælpe mennesker i landdistrikter til at udvikle landbrugsmetoder, især gennem gedeopdræt.

Efter den store tyfon for fire år siden lancerede Children's Mission et udviklingsarbejde, herunder en gedebedrift, for at hjælpe landmænd, der havde mistet deres plantager af kokospalmer. Dér blev Mario ansat.

Doktorgrad

Juliet arbejdede som lærer og blev udnævnt til overlærer. Efter yderligere studier blev hun rektor, og i foråret fik hun en doktorand med titlen "Doctor of Education". Hun er distriktschef for uddannelsesafdelingen med ansvar for tilsyn med skolerne i Tacloban-området og er passioneret omkring sit arbejde.

Mario og Juliet ønsker af hele deres hjerte, at mange flere børn i Filippinerne, især børn fra kummerlige forhold, får sig en god uddannelse, og at Children's Missions sponsorprogram må vokse.

"Selv små månedlige gaver er af stor betydning i det lange løb. Det er disse gaver, der sammen med andre bidrag, virker som vinden, der giver drømmene mulighed for at blive virkelighed."

"Vi er så taknemmelige for den støtte, vi har modtaget, og er nu spændte på at kunne hjælpe og give andre børn mulighed for en uddannelse, der kan føre til at også deres drømme bliver opfyldt," slutter Mario og Juliet deres historie.

EVA-MARI BLOMQVIST

devent™
DEVELOPMENT | ENTREPRENEURSHIP

Mange enker i Nigeria får hjælp gennem Children's Missions og Devents gedeprojekt.

Enker fik hjælp – nu hjælper de andre

125 enker i det nordøstlige Nigeria har fået nye livsmuligheder takket være geder fra Children's Missions givere. Nu hjælper de nystartede gedeopdrættere andre enker i samme område.

PROJEKTET I TAFAWA BALEWA startede efter en frygtelig katastrofe. For over ti år siden, blev der i det nordøstlige Nigeria begået en massakre, hvor mange mænd blev myrdet. Der var hundredvis af enker, der ikke kun mistede deres ægtefæller, men også forudsætningerne for familiens underhold.

En af enkerne, en kvinde med små børn, gik ud til familiens lille dyrkningsplads for at dyrke jorden. Dér blev hun overfaldet og voldtaget. Hun blev gravid og fødte til sidst et barn.

– Da jeg hørte den hjerteskærende historie om kvinden, kunne jeg ikke holde op med at tænke over det og alle de smerter og traumer, at disse enker går igennem, siger Bulus Gwashi.

Han gik fra ord til handling og blev koordinator for et gedeprojekt i området, målrettet netop til de berørte enker. Gedeprojektet har modtaget støtte fra Children's Mission sammen med Navigatørerne i Nigeria.

Kvinderne blev tilbudt tre geder hver. De fik også hjælp til at starte enkle håndværk, strikke og sælge produkter fra gårdene. I alt er 125 enker blevet hjulpet.

– Gedeopdrætsprojektet blev startet for at give håb og værdighed til enkerne. Takket være gederne er deres liv efterhånden blevet lidt bedre og har fået lidt mere mening, siger Bulus Gwashi.

Nogle af de penge, der blev indsamlet for at købe geder, kom fra enker i Sverige. Da enkerne i Nigeria hørte det, blev de ikke kun opmuntret, men også udfordret til at hjælpe andre.

"Enkerne blev begejstrede og fortalte, at de ville hjælpe andre enker i deres område. Gedeprojektet havde ændret deres liv, og nu ville de hjælpe andre, siger Bulus Gwashi.

Han fortæller om Justina Elisa, en af de kvinder, der er i projektet. Hun strålede af glæde, da hun fortalte, hvordan hendes liv var forandret.

For seks måneder siden fik hun tre geder. En af dem overlevede ikke, men de to andre trivedes og fik kid. I dag har hun fem geder, der giver hende og børnene mad, en indkomst og et værdigt liv.

Testamente
– fortsätt att ge in i framtiden!

Kan man lämna ett finare arv efter sig än att hjälpa barn i nöd? Genom ditt testamente visar du vad som är viktigt för dig och ser till att dina medel används till det som du brinner för.

Att testamentera till Barnmissionen är ett fantastiskt sätt att hjälpa framtida generationer till ett bättre liv.

Vill du veta mer om testamente?
Kontakta Barnmissionen på tel 040-689 30 40.
Mer information om hur man skriver ett testamente finns på vår hemsida: www.barnmissionen.se/testamente

Barnmissionen
WITH THE LORD FOR THE CHILDREN

Hvor der er en vilje, er der også en vej

Margaret Wambui i Kenya er et levende eksempel på, at hvis der bare er en vilje, er der også en vej. Hun er en af deltagerne i et iværksætterprogram, der drives Children's Missions og Devents partnerorganisation i Kenya, EPTF.

MARGARET HAR SYV BØRN, 22 børnebørn og to oldebørn. Hun solgte tidligere trækul ud fra sin egen bopæl og formåede at få nok penge, så børnene kunne komme i skole. Men hun blev ramt af uroen i forbindelse med valget, udsat af hendes bolig og manglede nu både husly, penge og mad.

Heldigvis kom hun i kontakt med en organisation, der hjælper sårbare kvinder. Margaret og 40 andre kvinder blev hjulpet med at komme sig fra det, der ramte dem under urolighederne. De fik også hjælp til at lære håndværk som perlebroderi og vævning.

Kvinderne registrerede et firma, men det var svært at få nok indkomst, fordi de manglede grundlæggende kendskab til, hvordan man driver en virksomhed. Derefter gik Children's Missions samarbejdspartner EPFT ind i sagen. Kvinderne har blandt andet lært markedsføring, hvordan man håndterer en virksomheds finanser, og hvordan man laver en forretningsplan. Den viden førte til øgede indkomster, og kvinderne fik mulighed for at forsørge sig selv.

I dag har Margret fået håbet tilbage, og nu vil hun også genoptage sin gamle forretning med at sælge trækul. Hun har fået en mentor fra EPFT, som vil hjælpe hende i virksomheden. Drømmen er at kunne købe et stykke jord, hvor familien kan bo.

– Det bliver ikke let, men jeg er villig til at gøre alt, hvad jeg kan, for at få det til at fungere, siger Margret Wambui.

CHELIMO KETER

Mercy kan betale skolegebyr for sine to yngste børn takket være indtægter fra biavl.

Biavl og sparegrupper giver skolegang til børn i Nigeria

Børn på landet i Nigeria kan takke bierne for deres skolegang. Mange børn har også modtaget videreuddannelse takket være en sparegruppe, hvor landsbyboerne kan spare op og låne penge.

ET BIAVL-PROJEKT BEGYNDTE i Nigeria for tre år siden og blev søsat af Peter og Charity Ter fra Navigatørerne med støtte fra Children's Mission.

To hundrede bikuber bliver bygget og distribueret til fattige kvinder på landet, især enker. De modtager også undervisning i biavl. Indtægten fra honningen bruges blandt andet til at betale deres børns skolegang. I foråret blev der høstet omkring 2.000 kilo honning.

En af de kvinder, der får hjælp, er Mercy. Hun er enke med syv børn, der har brug for skolegang. De giver hende en stor økonomisk byrde.

Mercy modtog to bikuber og træning i at passe dem. I 2015 kunne hun høste sin første honning. Mercy håndterede bikuberne så godt, at bierne gav mere honning end ellers. Fortjenesten brugte hun til at betale skolegebyret for hendes to yngste børn.

"Jeg er så taknemmelig til Gud og Children's Mission, for at jeg kan deltage i projektet," siger hun.

I landsbyen har vi med hjælp fra Children's Missions partnere også været i stand til at starte sparegrupper. Kvinderne opfordres til at spare penge i en fælles fond og derefter låne fra de fælles besparelser til sig selv.

I dag, tre år senere deltager 233 kvinder i spare-lånegrupperne. Over 100 lån er taget fra fonden. Alle lån er betalt tilbage til tiden.

Omsætningen er steget kraftigt, og 18 studerende har nu kunnet læse videre takket være lån fra gruppen.

Projektet på landet i Nigeria har også drejet sig om at skaffe befolkningen et levebrød gennem geder og kyllinger. Biavlere er blevet uddannet og det samme er ledere for sparegrupper. Samtidig er 45 iværksættere blevet skærpet til at starte egne virksomheder.

Hinrik og Gullý vælger eventyr i Afrika

FREM FOR ET PENSIONISTLIV PÅ ISLAND

Hinrik Thorsteinsson og Gudny Jonasdottir forlod et velordnet liv på Island for et usikkert, men eventyrligt arbejde med at bygge skoler og missionere i Burkina Faso. De arbejder for ABC Children's Aid og Children's Mission. Og det har de aldrig fortrudt.
"Vi vil gøre, hvad Gud vil have os til at gøre. Det er aldrig for sent at tjene Herren," siger Hinrik.

GUDNY – ELLER GULLÝ som hun ofte kaldes – har længtes efter at hjælpe mennesker i Afrika, lige siden hun mødte afrikanske missionærer som barn og så kærligheden i deres ansigter. Hun ønskede at blive sygeplejerske, men skiftede mening og uddannede sig til lærer.

Hun mødte sin mand Hinrik, og de fik fem børn. Sammen arbejdede de som præstepar.

Hinrik havde kontakter i Afrika og rejste ind imellem dertil. En gang kørte Hinrik, deres søn og nogle missionærer lige gennem ørkenen. Der var ingen veje, så de måtte bruge kompas og stjerner for at finde vej. Under rejsen blev sønnen meget syg, og Hinrik var bange for at miste ham. Men Gud greb ind, sønnen blev rask, og gruppen kom frem.

"Jeg havde kun været i Afrika én gang, men i alle årene drømte jeg om at arbejde med kvinder og børn i Afrika," siger Gullý.

Der gik 40 år. Så – for ni år siden – kom muligheden, da Gullý stoppede med at arbejde, og Hinrik ikke længere var præst i menigheden. De spurgte Gud, om han havde noget mere, de skulle gøre.

Overtalelse gennem bøn

De blev fortalt, at et islandsk selskab ville investere i en skole i Burkina Faso gennem ABC Children's Aid. Hinrik og Gullý blev spurgt, om de kunne rejse dertil og starte arbejdet op.

"Jeg var så klar. Dette havde jeg ønsket hele mit liv. Men Hinrik sagde nej."

Gullý indså, at det eneste, der kunne få Hinrik til at skifte mening, var bøn. Og så begyndte hun at bede om, at Hinrik skulle ændre holdning.

> **"I alle årene drømte jeg om at arbejde med kvinder og børn i Afrika."**

Næste dag fortalte Hinrik Gullý, at Gud havde talt til ham.

"Gud fik mig til at forstå, at dette var vores mulighed for at rejse sammen og arbejde i Afrika," siger Hinrik.

I 2008 flyttede parret fra Island til Burkina Faso, et land, hvor skolesyste-

met længe har været bagefter, og hvor 70 procent af befolkningen ikke kan læse og skrive.

"Det blev et stort kulturchok. Vi havde intet og vidste ingenting. Vi kendte kun to personer, men de hjalp os videre. Vi lejede en lejlighed, men alt, hvad vi ejede i begyndelsen, var kun en madras og et plastikbord.

I Burkina Faso tales der 74 forskellige sprog med fransk som det officielle sprog. Hverken Hinrik eller Gullý kunne fransk. Men det blev også løst.

"Selv om der var mange problemer og udfordringer, føltes det samtidig fantastisk, fordi jeg vidste, at jeg var på rette sted," siger Gullý.

Skole for 632 børn

Hinrik og Gullý søgte om at få lov til at starte en skole. De blev tilbudt at leje et hus til skole, men måtte først istandsætte lokalerne. De ansatte også to lærere.

"Jeg spekulerede på, hvordan jeg skulle få børn til skolen, fordi der ikke var nogen huse i nærheden. Men det viste sig at være det mindste problem. Vi gik til fattige områder, fortalte om vores skole og tilbød forældre at sende deres børn til skolen, hvor de ville modtage gratis skolegang, skoleuniformer, skolematerialer og lidt mad.

Det første år var der 98 børn, og skolen voksede hurtigt. Efter to år i de lejede lokaler, fik ABC en grund til en ny skole af regeringen.

"Vi begyndte at bygge en helt ny skole. I dag har vi to skolehuse med seksten klasseværelser. Der er også en spisestue, en medicinklinik og en mur rundt om hele skoleområdet. Vi har bygget et lille hus til os selv på skoleområdet, hvor vi også har kontor og gæstehus.

I år går 632 studerende på skolen.

"Og det selv om vi kun optager et barn fra hver familie, fordi vi vil hjælpe så mange familier som muligt," siger Gullý.

Kørte bil til Burkina Faso

Problemerne har været mange. Ekstrem varme og islandsk finanskrise er blot et par eksempler. Men på forunderlig vis er økonomien kommet på plads, og skolen har udviklet sig.

"Fra starten var det et firma, der gik ind og investerede penge, men siden oplever jeg, at det er Gud, der har betalt for alt – og vores fantastiske givere, selvfølgelig", siger Hinrik.

"Siden oplever jeg, at det er Gud, der har betalt for alt – og vores fantastiske givere, selvfølgelig."

Da de havde brug for biler til arbejdet, fik de et par gode jeeps til en billig pris på Island.

"Vi udskibede dem til Rotterdam i Holland, og sammen med nogle venner kørte vi jeepene gennem Frankrig, Spanien, Vestsahara, Mauretanien, Senegal og Mali. Det tog elleve lange dage, og vi oplevede nogle vanskeligheder undervejs. Men alt gik godt, siger Gullý.

Gullý og Hinrik har også iværksat to praktiske træningsprogrammer i syning, cykel- og bilreparation til studerende, der har svært ved teoretisk undervisning. Efter erhvervsuddannelse kan eleverne starte deres egen virksomhed.

"Det er fantastisk at se elever, som ellers mislykkedes i skolen, lære et håndværk og blive selvstændige! Jeg føler virkelig, at Gud leder os!"

Venlige muslimer

Hinrik og Gullý bor og arbejder i et område, hvor mange er muslimer.

"Vi blev advaret om, at muslimerne kunne dræbe os. Men de har været meget venlige. De ved, at vi kører en evangelisk skole, men vi tvinger ikke nogen til at gå der. Vi får stadig mange flere ansøgninger, end vi kan tage ind."

Gullý var 60 år gammel, da parret flyttede til Burkina Faso. Tanken var at blive der i fem år, men nu er der gået ni år – og de er der stadig.

"Vi beder til Gud om at sende nogen, der kan overtage. Men vi har ikke set den person endnu. Vi opbygger arbejdet med lokale medarbejdere, men har også brug for nogen udefra. Og jeg er overbevist om, at Gud har en plan," siger Gullý.

EVA RUDERSTAM

632 studerende går i dag på skolen, som Hinrik og Gullý har startet i Burkina Faso.

Læs mere på næste side.

Med kærlighedens budskab på motorcykel

Hinrik Thorsteinsson drømte om at fortælle mennesker om Jesus i Burkina Faso. Den drøm er blevet til virkelighed. I dag har han startet "Guds hær", som hjælper motorcykler til at nå ud til folk med et budskab om kærlighed.

"**FOR 22 ÅR SIDEN, FØLTE JEG**, at Gud sagde, at han ønskede at bygge en hær for at vinde Vestafrika for Jesus, og at jeg skulle være med til at opbygge denne hær. For mig føltes det utroligt. Hvordan kunne jeg starte en hær? Vi har ikke engang nogen hær på Island.

"Men jeg er en simpel mand, som stoler på Gud. Når Gud beder mig om at gøre noget, elsker jeg at gøre det. Hvis han beder mig om at gøre noget, jeg ikke kan, elsker jeg ham endnu mere, fordi så må han gøre det for mig," siger Hinrik.

I 2013 begyndte arbejdet med Guds hær. Det handler om at støtte præster, der brænder for at fortælle andre om Jesus. De er opdelt i grupper og udstyret med en motorcykel-pickup. Dér er alt, hvad der behøves for at holde et møde i det fri – generator, lys, lyd, skærm.

– De kører til en by og holder møde i det fri mellem hytterne. Når folk ser lyset og hører musikken, kommer de for at se, hvad der foregår. Nogle gange kommer der hundredvis af mennesker, nogle gange tusind og andre gange flere tusind mennesker.

"Det vokser, så det brager. Når mange mennesker er kommet til at tro et sted, sender vi en præst, der kan opbygge en menighed."

Vokser, så det brager

Motorcykelvangelisterne arbejder i et område, hvor 85 procent af befolkningen er muslimer. I dag er der 30 motorcykelevangelister, og Hinriks statistik viser, at 25.000 mennesker er kommet til tro blot i den første halvdel af 2017. Til en konference for nylig kom 210 præster fra 31 regioner i tolv lande, der alle ønsker at være en del af "Guds hær". Tolv nye motorcykler blev derefter uddelt.

"Det vokser, så det brager. Når mange mennesker er kommet til at tro et sted, sender vi en præst, der kan opbygge en menighed. Alt er Guds værk!"

Mange grupper står i kø for at få en motorcykel, og Hinriks mål er at købe 25 motorcykler til næste konference i september 2018.

En motorcykel-pickup med alt udstyr koster omkring 30.000 kroner. En motorcykel med udstyr kunne købes med penge, der blev indsamlet på et møde i Löttorps camping sidste sommer, da Hinrik fortalte om arbejdet.

Pas på livet

Hinrik understreger, at vi skal udnytte de muligheder, vi får i livet.

"Vi må gøre, hvad der ligger på Guds hjerte. Mit liv og min sikkerhed handler om, at lægge mit liv i Jesu hænder."

"Jeg har haft hjerteproblemer. Lægerne har åbnet mit hjerte og to gange, og jeg døde faktisk, men kom tilbage igen. Gullý er blevet opereret for kræft. Men det stopper os ikke. Vi vil gøre, hvad Gud vil have os til at gøre. Det er aldrig for sent at tjene Herren."

EVA RUDERSTAM

JUL I LOKI – *elever fortæller*

Hvordan fejrer børn jul i Loki? Children's Missions lokale medarbejder, Birgitta Arnlund, besluttede at spørge elever på skolen Hannah Emuriakin.

I LOKI ER DER INTET, der umiddelbart viser, at julen nærmer sig. Det eneste tegn er, at søde pigekjoler hænger i de små skjul langs hovedgaden. En uge før jul, er prisen på sukker altid steget. Selv åbner vi vores jule-kalabas og hænger en julestjerne i vinduet. Det er nok!

Men nu er det børnene, det handler om. Det er bedst at bare spørge dem selv.

Mit første spørgsmål er, hvorfor vi fejrer jul.

Alle hænder strækkes i vejret, men Joy er den hurtigste til at svare.

"Vi fejrer den dag, da Jesus blev født!"

Hvad plejer I normalt at gøre da? fortsætter jeg. Jaqueline svarer glad:

"Vi går i kirke med vores familie og venner. Vi synger og danser, fortæller historien om Jesu fødsel, og ofte opfører søndagsskolebørnene et drama."

"Præsten prædiker om tilgivelse og fred, og vi opfordres til at være taknemmelige. Nogle gange får vi te og brød, som kirken betaler," siger Daniel.

"Og børnene får sodavand og slik," tilføjer Joy.

Juledag vender familierne tilbage til kirken.

"Så er det gudstjeneste. Vi synger og danser og glæder os over Jesusbarnet, som er født. Hvis kirken har råd til det, kan det være mad bagefter: ris, bønner og måske gedegryde. Så er det fest," udbryder Jaqueline.

"Nogle gange har vi fået noget, der hedder spaghetti," siger Shadrak, ser tilfreds ud.

Jeg spørger, om de får nogle julegaver. Børnene svarer, at hvis forældrene har råd til det, kan det være nyt tøj eller nye sko. De gætter på, at måske 100-150 af de 554 børn på skolen får hver sin julegave til jul.

Når jeg spørger dem, om de normalt får julegaver, kigger de på hinanden og bliver stille.

"Jeg har fået lov til at gå til frisøren og få flettet mit hår. Så blev jeg meget glad," siger Joy.

"Jeg drømmer om at få en cykel, og jeg tror, min far en dag vil købe en til mig," tilføjer Shadrak.

"Måske får jeg en ny kjole, og jeg ønsker mig også en bibel," siger Jaqueline.

"Og måske får jeg et par sko - og bukser," siger Simon.

Daniel drømmer også om at få en cykel og en fodbold.

Jeg spørger, om de plejer at pynte op derhjemme.

"Vi hænger balloner op, og de, der har råd til det, hænger guirlander op, som de køber i butikkerne. Det er så smukt," siger Jaqueline, og øjnene stråler.

"Vi tegner normalt en tegning af Jesu fødsel, og hænger den op på væggen," siger Joy.

Jeg spørger, om nogen ved, hvem julemanden er. Det bliver stille, og alle tænker. Shadrak siger, at han har hørt om ham, men glemt det.

Til sidst spørger jeg, om de længes efter jul?

"Ja, det gør vi," siger alle med overbevisning og dejlige smil.

BIRGITTA ARNLUND

Om Loki

Children's Missions skole Hannah Emuriakin ligger i Lokichoggio (forkortet Loki) i det nordvestlige Kenya, 920 kilometer nord for Nairobi. Byen har 35.000 indbyggere. Der går 554 elever på skolen.

Children's Missions medarbejdere, Birgitta og Kea Arnlund, har arbejdet i Loki siden 2009 med skolen og andre udviklingsprojekter blandt turkanafolket.

Køb tøj til børnene som julegave

Du kan forgylde julen for børnene i Loki. I webshoppen på Children's Missions svenske hjemmeside Barnmissionen.se kan du købe kjoler og shorts til børnene på skolen. Tøjet koster 150 kroner, og samtidig giver du skrædderen, der syrer tøjet, en indkomst. Overskuddet går til Children's Missions projekt for at uddanne skræddere.

Jaqueline, Joy, Daniel, Shadrak og Simon fortæller om julen i Loki.

Juleskiltning i Loki.

Køb julegaverne i vores webshop!

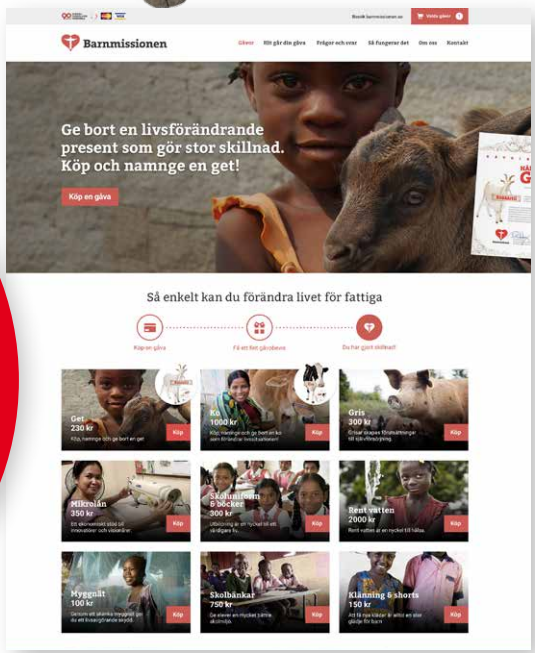

Vores svenske webshop har fået en ansigtsløftning!

Samme fine formål – nemmere at handle!

Gå ind på vores svenske hjemmeside og afgiv bestilling!

www.barnmissionen.se/shop

Telefon: +46-40-689 30 40, e-post: info@barnmissionen.se
Giv din gave på MobilePay: 53 53 73 04

MobilePay

Children's Mission
WITH THE LORD FOR THE CHILDREN